

Luchando contra el hambre en el mundo



MEMORIA ANUAL 2012 OFICINA DE PERÚ



Programa Mundial de Alimentos

WFP



wfp.org/es

ÍNDICE

I. Presentación	6
II. Estrategia de Asistencia del PMA en el Perú para el período 2012 – 2016	8
III. Acciones innovadoras para la seguridad alimentaria y nutricional	11
IV. Preparación y Respuesta ante Emergencias DIPECHO VII	24 -
V. Desarrollo de conocimiento y evidencia	28
VI. Alianzas Estratégicas	32
VII. Alianzas Estratégicas bajo discusión	35
VIII. Visitas y Eventos	36

I. PRESENTACIÓN

Durante los últimos cinco años, el Perú ha experimentado un crecimiento macroeconómico estable promedio de 7 por ciento, combinado con un alto grado de exclusión social. Perú es un país donde la pobreza permanece arraigada en ciertas áreas y donde las brechas al acceso de servicios sociales básicos son aún importantes.

El Gobierno del Perú declaró el año 2012 como el "Año de la Integración Nacional y el Reconocimiento de Nuestra Diversidad," con el fin de afirmar los valores que lleven a la integración del país. En este sentido, el PMA apoyó al gobierno nacional para contribuir a mejorar la inclusión social de las poblaciones más vulnerables del país.

El PMA en el Perú, desde hace cinco años, viene posicionando su agenda de asistencia técnica junto a los programas de las redes de protección social del Gobierno implementados con recursos alimentarios financiados por el Gobierno Nacional. El PMA realiza dicha asistencia a través de los Ministerios de Desarrollo e Inclusión Social (MIDIS), Agricultura (MINAG), Salud (MINSA), Ambiente (MINAM), Educación (MINEDU) y la Presidencia del Consejo de Ministros (PCM), vía el Instituto Nacional de Defensa Civil (INDECI).

El PMA está ejerciendo abogacía para incidir en la creación y/o el mejoramiento de las políticas públicas relacionadas con la seguridad alimentaria y nutricional. Un ejemplo fehaciente de ello es la introducción de temas como la fortificación de cereales y la biofortificación de ciertos cultivos.

La Memoria Anual 2012 da cuenta de la agenda de trabajo realizada. Ella solo pudo ser posible gracias al compromiso expresado por el Gobierno del Perú para asumir su propio proceso de desarrollo; así como a la generosidad de la Comunidad Internacional, al progreso en la coordinación del trabajo con las agencias del Sistema de Naciones Unidas y al incansable esfuerzo desplegado por el Equipo de la Oficina del PMA en el Perú.

El año 2013, declarado por el superior Gobierno como "Año de la Inversión para el Desarrollo Rural y la Seguridad Alimentaria", será otra nueva oportunidad para que el PMA siga consolidando su apoyo técnico en el combate de la anemia y la desnutrición crónica infantil; así como en actividades de preparación y repuesta ante situaciones de emergencias. Ambas actividades constituyen las líneas de trabajo de la Estrategia del PMA para el período 2012-2016 y están al centro de los lineamientos de Política Pública del Perú.

El reto del PMA en el 2013 será seguir fortaleciendo las alianzas estratégicas con el Gobierno del Perú y otras contrapartes con el objetivo de seguir consolidando la sostenibilidad requerida en las actividades del PMA en favor de las poblaciones más vulnerables a la inseguridad alimentaria y nutricional.

Beatriz Yermenos

Representante

Programa Mundial de Alimentos – PMA
Perú



II. ESTRATEGIA DE ASISTENCIA DEL PMA EN EL PERÚ 2012–2016

La Estrategia del PMA en Perú para el período 2012 – 2016 propone fortalecer y desarrollar las capacidades institucionales del Gobierno del Perú en dos áreas fundamentales: **i) Nutrición y ii) Preparación y Respuesta ante Situaciones de Emergencias**. El PMA apoya a través de intervenciones de asistencia técnica, de abogacía y de asesoramiento en políticas públicas y cuando fuera necesario, en la implementación de los programas alimentario-nutricionales con alimentos a solicitud expresa del Gobierno del Perú.

Prioridades de Asistencia Alimentaria:

. Nutrición

El PMA trabajará hacia el fortalecimiento de la Estrategia Nacional CRECER PARA INCLUIR y contribuir en la reducción de la desnutrición crónica infantil en menores de cinco años de 18.3 por ciento a un 14 por ciento; así como de la anemia en menores de tres años de un 50.4 por ciento a por lo menos 25 por ciento, a través del apoyo a los programas alimentarios y nutricionales del gobierno para promover una mejor inversión en las redes de protección social y brindando asistencia alimentaria a las poblaciones más vulnerables.

. Desarrollo de Capacidades en Seguridad Alimentaria y Nutricional y en Emergencias:

El PMA apoya al gobierno en el desarrollo de metodologías para una adecuada focalización de intervenciones, identificación de beneficiarios, gestión de programas y diseño de políticas públicas que contribuyan a una asistencia adecuada de las poblaciones más vulnerables y una eficiente administración de la implementación de los programas.

El PMA fomenta el trabajo articulado en coordinación con los Ministerios de Desarrollo e Inclusión Social (MIDIS), Salud (MINSA), Educación (MINEDU), Agricultura (MINAG), Ambiente (MINAM) y de la Mujer y Desarrollo Social (MIMDES) hacia la consecución de los Objetivos de Desarrollo del Milenio (ODM) y en el Marco de Asistencia para el Desarrollo de las Naciones Unidas 2012-2016 (UNDAF).

Además, el PMA buscará nuevas formas de asociaciones con universidades y reforzará la colaboración con el sector privado y la sociedad civil.

La visión del PMA Perú para finales del 2016 es haber contribuido con los esfuerzos del gobierno en i) reducir la desnutrición crónica infantil en menores de cinco años de un 18.3 por ciento a un 14 por ciento (ENDES 2009, INEI, NCHS); y ii) reducir la anemia en menores de tres años de un 50.4 por ciento a por lo menos 25 por ciento.



. Preparación y Respuesta ante Situaciones de Desastres:

El PMA se compromete a fortalecer las capacidades del gobierno para poder responder adecuadamente ante situaciones de desastres, emergencias y/o crisis y de riesgos y efectos del cambio climático, que afectan a las comunidades más pobres y vulnerables del Perú.

Los factores fundamentales que afectan la seguridad alimentaria y nutricional en el Perú son:

- 1) bajo nivel de ingresos/pobreza; 2) falta de educación; 3) dependencia alta de la agricultura a pequeña escala y su relativa baja productividad; 4) acceso limitado a los mercados; 5) peligros naturales que pueden afectar a nivel macro y de hogares unido a una limitada resiliencia ante efectos del cambio climático; y 6) falta de conocimiento en temas de nutrición e higiene alimentaria, falta de prácticas apropiadas en el manejo correcto de alimentos, lavado de manos y combinación balanceada de alimentos





EXTRA

CAL

CREDIFÁCIL

PMA - PERU

PMA
COMISIÓN EUROPEA

PERU
SUPERIOR - MOLINO DEL PACIFICO

WFP
PERU

ARROZ SUPER EXTRA

III. ACCIONES INNOVADORAS PARA LA SEGURIDAD ALIMENTARIA Y NUTRICIONAL

1. Fortificación de Alimentos

Las intervenciones actuales de prevención y control de deficiencias de micronutrientes, entre ellos la fortificación obligatoria de la sal y de la harina, no son suficientes para acabar con el grave problema de la anemia en el Perú. Por ello, el Comité Técnico Multisectorial de Fortificación de Alimentos (CTMFA), establecido en el 2011 mediante el apoyo del PMA, decidió considerar el arroz para fortificación con micronutrientes, debido al hecho de que el arroz es uno de los alimentos consumidos de manera masiva por todas las poblaciones, incluidas las más vulnerables, en el país.

El PMA, en cooperación con el Centro Nacional de Alimentación y Nutrición (CENAN) del Ministerio de Salud (MINSa), junto a otros actores claves del sector arrocero, está trabajando para crear un marco normativo que permita fortificar el arroz con micronutrientes claves como hierro, vitamina A, ácido fólico, zinc y vitaminas del complejo B.

En Lima, en octubre 2012, el PMA acompañó el liderazgo del CENAN organizando el Taller Nacional sobre el Debate de la Fortificación de Arroz en el Perú. Este sirvió como punto de inicio del proceso de incidencia en la temática de la fortificación de arroz, mediante el cual los participantes revisaron estrategias para la prevención de las deficiencias de micronutrientes y los expertos presentaron metodologías para la fortificación de arroz. Representantes de Costa Rica compartieron su experiencia en la fortificación de arroz con aspectos y ajustes tecnológicos y recomendaciones de mejores prácticas.

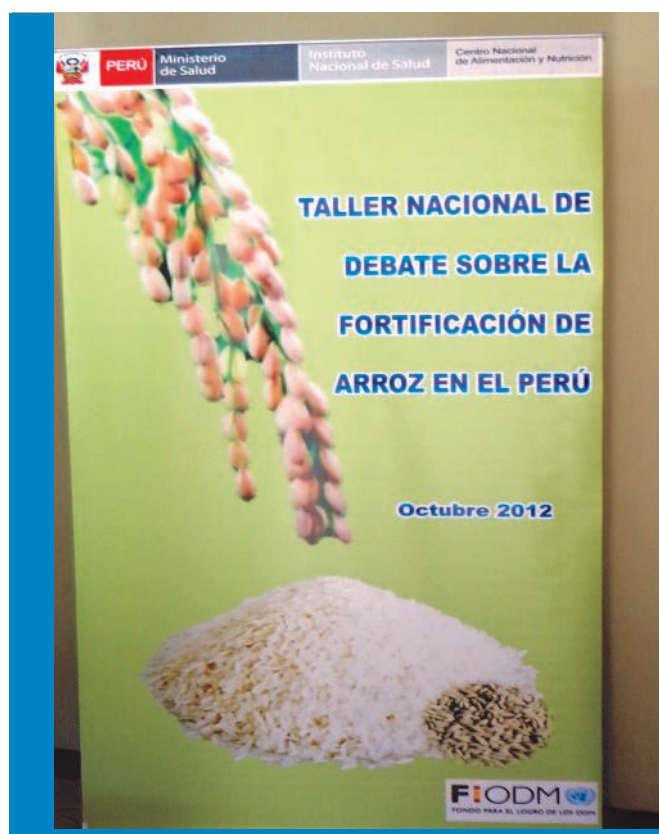

2. Preparación de un Recetario de Alimentos Nativos

El Perú está desarrollando su potencial relacionado al uso de los alimentos nativos. Tanto la Quinua, la Kiwicha, el Olluco y el Tarwi, entre otros, tienen un alto valor nutritivo, pero a menudo no llegan a la mesa de los peruanos ya que son destinados a la exportación.

Considerando la gran biodiversidad del país, así como los altos niveles de deficiencias de micronutrientes de la población peruana, el PMA elaboró y publicó un recetario con el apoyo del Instituto de Alta Cocina "LE CORDON BLEU Perú", para la promoción del consumo de cultivos nativos altamente nutritivos, denominado "Recetario: Quinua y otros alimentos nativos del Perú."

Este material educativo está dirigido a las familias peruanas y busca informar sobre el valor nutritivo y las diferentes alternativas de preparación de los alimentos nativos. El recetario incluye recetas en base a cereales, tubérculos andinos, leguminosas y frutas presentadas en tres capítulos: entradas, platos de fondo y postres.





Quinua: y otros productos nativos del Perú

28 recetas nutritivas para su mesa

3. Promoción del Registro de Deudores Alimentarios Morosos (REDAM)



El Estado Peruano se compromete a proteger la seguridad alimentaria de todos los peruanos, pero con especial énfasis en las niñas, niños, adolescentes, personas adultas mayores y personas con discapacidad. Desde el 2007 a través de la Ley N° 28970, el Estado creó el "Registro de Deudores Alimentarios Morosos" (REDAM), un mecanismo para garantizar el cumplimiento de la deuda alimentaria que coadyuva a asegurar el derecho al alimento como un derecho humano fundamental.

Sin embargo, existe la necesidad de fortalecer acciones normativas, administrativas y sociales para asegurar el debido cumplimiento de la norma, con la finalidad de evitar situaciones de violencia familiar como la violencia económica que afecta mayormente a las mujeres que deciden registrar a los deudores alimentarios morosos en el REDAM.

En 2012, con el apoyo del Gobierno de Alemania mediante el "Gender Innovation Grant", el PMA presentó el diagnóstico normativo, administrativo y social de la aplicación de la Ley N° 28970 y desarrolló un catálogo de materiales informativos que incluye dos guiones de radio, un folleto informativo, una infografía y un rotafolio sobre el REDAM.

Asimismo, realizó presentaciones de este diagnóstico y material a las autoridades políticas y judiciales; y a la población en sesiones en el Congreso de la República, Sedes del Poder Judicial de Ayacucho y Ucayali. Preparó también un Módulo de Capacitación para Jueces a desarrollarse con el apoyo de la Academia Nacional de la Magistratura.

» ¿Qué es el REDAM?



El **Registro de Deudores Alimentarios Morosos – REDAM** es el registro en el que se inscriben a las personas que adeudan la pensión de alimentos acordada en los centros de conciliación, en las Defensorías del Niño y del Adolescente - DNA o mediante sentencia judicial.

El Poder Judicial brinda este servicio de manera gratuita. Si inscribes al papá de tus hijos por incumplido, el juez ordenará que se le descuente de su sueldo o se proceda a un embargo para poder pagar la deuda.

» ¿Para qué sirve este registro?

- ☞ El registro permite identificar a los padres morosos que deben pensiones a sus hijas e hijos.
- ☞ Los sanciona moralmente y busca persuadirlos para que cumplan con sus pensiones. El incumplimiento afecta la vida de tus hijas e hijos.
- ☞ Si el padre no cancela la deuda, el REDAM contribuye además a que el juzgado cuente con la información necesaria para proceder al embargo o a la retención de parte

» Si te deben las pensiones de tus hijos, ahora el **REDAM** te apoya para que puedas cobrarlas.

4. Asistencia Técnica y Promoción de la Cooperación Sur-Sur en la formulación del nuevo Programa Nacional de Alimentación Escolar “Qali Warma”

En marzo 2013, el Gobierno del Perú lanzará un nuevo Programa Nacional de Alimentación Escolar (PNAE) denominado “Qali Warma,” para asegurar alimentación a 2.7 millones de niños y niñas de instituciones educativas públicas de todo el país. El PMA, en coordinación con el Banco Mundial, está apoyando al gobierno en su formulación.

PMA, bajo el marco del Acuerdo de Cooperación Técnica firmado con el MIDIS en septiembre 2012 provee apoyo técnico para la creación del nuevo Programa Nacional de Alimentación escolar (“Qali Warma”). Las áreas específicas de cooperación son:

i). Misión Conjunta entre PMA y Banco Mundial para evaluar los estándares mínimos requeridos para el diseño de “Qali Warma”;

ii) Preparación de un Manual de Compras para contribuir a un efectivo suministro de alimentos;

iii) Análisis de la Legislación Nacional y Regulaciones sobre Control de Calidad;

iv) Asistencia Técnica sobre la Metodología del PMA de los ocho estándares de calidad para establecer e implementar Programas Nacionales de Alimentación Escolar;

v) Misión de Estudio en el extranjero para conocer otros Programas Nacionales de Alimentación Escolar;

vi) Financiar misiones de evaluación de las posibilidades para introducir el enfoque de “Compras para el Progreso” dentro del diseño de “Qali Warma”.

vii) Transferir la metodología del PMA para el Desarrollo de Capacidades sobre Alimentación y Nutrición - conjuntamente con un kit de materiales (Caja de Herramientas) – dirigido a entrenar a los Promotores Sociales de Qali Warma.

Dentro del marco del Programa Conjunto F-ODM INSAN, el PMA promovió la Cooperación Sur-Sur y el fortalecimiento de capacidades nacionales mediante la interacción de los funcionarios de Perú con experiencia similar del Gobierno de Guyana.



**TALLER
METODOLOGÍA DE EDUCACIÓN
EN ADULTOS**

“Una herramienta para el día a día en el Programa Alimentario Escolar”

QALI WARMA

5. Desarrollo de un Programa Regional para la Adaptación al Cambio Climático y la Seguridad Alimentaria Nutricional con Enfoque de Género y Reducción de Riesgo de Desastres

El PMA, para contribuir con el Gobierno del Perú ante la amenaza del cambio climático, preparó conjuntamente con ONU Mujeres y los gobiernos nacionales de Perú, Ecuador y Bolivia, un "Programa Regional Andino de Adaptación al Cambio Climático, Seguridad Alimentaria y Nutricional, Reducción del Riesgo de Desastres y Género".

La Mesa Técnica del Perú, bajo el liderazgo del Ministerio de Agricultura (MINAG) está integrada por los Ministerios de Desarrollo e Inclusión Social (MIDIS), Mujer y Poblaciones Vulnerables (MIMPV), Ambiente (MINAM) y la Presidencia del Consejo de Ministros (PCM), a través del Instituto Nacional de Defensa Civil (INDECI). El Programa focalizará sus actividades en los departamentos de Puno, Ayacucho y Huancaavelica.

El Programa espera cumplir con los objetivos siguientes:

- . Fortalecer capacidades para minimizar riesgos y enfrentar los impactos asociados al cambio climático en la seguridad alimentaria nutricional y revalorizar los conocimientos locales en el marco de los procesos de descentralización
- . Promover el acceso, generación, sistematización y socialización de información a nivel local, nacional y regional
- . Construir resiliencia en comunidades vulnerables para enfrentar eventos climáticos en el corto y largo plazo con enfoque de seguridad alimentaria nutricional y género.



6. Gestión del Portal NUTRINET PERÚ

NUTRINET PERU (peru.nutrinet.org) es una plataforma virtual desarrollada como fuente de información esencial sobre temas de nutrición y salud. El portal ha estado en funcionamiento desde el 2008, y su actualización en el 2012 fue posible gracias al financiamiento del Programa Conjunto F-ODM INSAN y al apoyo voluntario de jóvenes profesionales y nutricionistas de la Universidad Nacional Mayor de San Marcos – Escuela Académico Profesional de Nutrición.

El portal es un espacio de fácil acceso a información especializada en salud y nutrición. Entre los usuarios incluye padres y cuidadores de niños y niñas menores, estudiantes, investigadores, ejecutores de programas alimentario-nutricionales del Gobierno de Perú a nivel nacional, regional y local.

NUTRINET PERU busca proveer información relevante a instituciones públicas y privadas con la finalidad de acelerar y fortalecer políticas y acciones que mejoren la nutrición de la población en el país.



A screenshot of the NUTRINET PERU website homepage. The page features a blue header with the NUTRINET.org logo and navigation links. The main content area is divided into several sections: 'Bienvenidos' with a welcome message and a 'ver más...' button; 'Información según interés' with three categories: 'Estudiantes, maestros, padres y madres de familia', 'Profesionales de Salud y Nutrición', and 'Gobierno e Instituciones Regionales y Locales'; 'Areas Temáticas' with three categories: 'Vitaminas y Minerales', 'Nutrición Materno Infantil', and 'Alimentación Escolar'; and 'Noticias' with a news item titled 'MINAG: Precios de alimentos no subirán por intensas lluvias'. The page is designed with a clean, professional layout and uses a color palette of blues, greens, and reds.

7. Desarrollo y Sistematización de la Caja de Herramientas de Promotores Sociales para Sesiones Educativas sobre Alimentación y Nutrición

La caja de herramientas que consta de cinco paquetes de sesiones educativas en alimentación y nutrición, es un resultado de talleres participativos con promotores sociales de la Estrategia Nacional "CRECER PARA INCLUIR" llevados del 2010 al 2012 en el marco del Programa Conjunto F-ODM INSAN. Propusieron guiones metodológicos para la secuencia de fortalecimiento de capacidades de sus pares y socializaron diferentes experiencias al respecto.

El PMA sistematizó la secuencia metodológica y desarrolló la caja de herramientas para el fortalecimiento de capacidades a promotores sociales, brindando una hoja de ruta a aquellas instituciones y organizaciones sociales, que promueven y afianzan prácticas saludables en las familias. Esta metodología está destinada al Ministerio de Desarrollo e Inclusión Social (MIDIS) a través del Programa Nacional de Alimentación Escolar "Qali Warma", para su aplicación a partir del 2013.

Temas de los paquetes educativos:

1. Metodología de enseñanza en adultos y el rol del facilitador en el aprendizaje.
2. Técnicas y dinámicas participativas en las sesiones educativas.
3. Alimentación balanceada con productos locales.
4. Prevención de la anemia.
5. Alimentación materna e infantil.

Testimonio sobre el Uso de la Metodología de Capacitación a Adultos de una Promotora Social

"...el guión metodológico ha sido de gran ayuda, nos ha ordenado los pasos para seguir en nuestras sesiones educativas; nos ha ayudado también a ver las debilidades que tenemos, ya que no teníamos la costumbre de evaluar el aprendizaje, simplemente quedaba brindar la información y nada más..."

Soledad Quispe Campos – Red Salud Huanta - Ayacucho



8. Promoción de la Seguridad Alimentaria y Nutricional para la Reducción de la Anemia en Angamos, Ventanilla—Fundación REPSOL

El PMA y la Fundación Repsol iniciaron el proyecto “**Promoción De La Seguridad Alimentaria Nutricional Para La Reducción de La Anemia en Angamos – Ventanilla**” en la Provincia del Callao, en octubre 2011, con el fin de contribuir a la reducción de la anemia en niños y niñas menores de cinco años en siete Asentamientos Humanos del Sector Angamos en Ventanilla.

El proyecto es parte de las actividades del Programa Responsabilidad Social que impulsa la Refinería “La Pampilla” del grupo REPSOL en las comunidades cercanas donde desarrolla sus actividades. Tendrá una duración de cuatro años y está dirigido a beneficiar a 1,700 niños y niñas menores de 5 años de las 2,240 familias más vulnerables de Angamos.

Los componentes del proyecto son:

- **Componente 1:** Acceso de alimentos ricos en hierro
- **Componente 2:** Mejora de hábitos alimentarios y de higiene en el hogar
- **Componente 3:** Agua segura, manejo de residuos sólidos y uso correcto de letrinas
- **Componente 4:** Consumo de multimicronutrientes

Las actividades se desarrollan en base a la educación y la capacitación de la población para lograr el desarrollo de un conjunto de hábitos y prácticas saludables orientadas a mejorar la salud en la población en general y de los niños y niñas en particular.



Un total de 728 niños y niñas menores de 5 años de 625 familias se beneficiaron del proyecto. El PMA llevó a cabo más de 65 actividades, entre ellas la realización de los siguientes Talleres: "Niño Sano y Bien Alimentado, Futuro Asegurado"; "Si Sanito Quiero Estar, mis Manitos Debo Lavar"; "Con Ingenio y con Sabor, a la Anemia la Enfrento Mejor"; "Con Higiene y una Correcta Preparación a mi Familia Alimento Mejor" y Campañas de Sensibilización para el Consumo de Multimicronutrientes y de Buenas Prácticas de Higiene.



Resultados 2012:

Beneficiarios:

- 728 niños y niñas menores de cinco años
- 625 familias participantes
- 07 asentamientos humanos atendido (Costa Azul, Kenji Fujimori, Susana Higuchi, Ampliación Costa Azul, Héroes del Cenepa, Kouri Hanna, Ampliación Hijos de Grau)



Productos:

- Estudio de Línea de Base sobre Anemia e Inseguridad Alimentaria.
- Madres de 610 familias capacitadas en temas de salud y alimentación.
- Tres campañas de sensibilización sobre el consumo de Multimicronutrientes y una Feria Nutricional Informativa.
- Consejería nutricional a través de visitas domiciliarias.
- Recetario en base a alimentos ricos en hierro.



9. Promoción de la Seguridad Alimentaria en los Distritos de Carquín, Huaura y Végueta—PMA y la Fundación Ajinomoto

Los recursos generados por la Cena de Caridad "Umamy Charity Dinner" organizada y patrocinada por la Fundación Ajinomoto en coordinación con PMA se destinaron al Proyecto **"Promoviendo la Seguridad Alimentaria y Nutricional en los Distritos de Carquín, Huaura y Végueta,"**.

Su implementación conjunta con la ONG INPRODES de Huaura y la alianza estratégica del PMA con el Instituto Interamericano para la Cooperación por la Agricultura (IICA) ha mostrado que el trabajo en conjunto es el futuro.

Objetivo General:

Contribuir a mejorar la seguridad alimentaria y nutricional de las comunidades de agricultores de los distritos de Carquín, Huaura y Végueta, en la provincia de Huaura, mediante la promoción de buenas prácticas de alimentación y nutrición, contribuyendo a la prevención de la desnutrición y anemia infantil.



Beneficiarios:

300 mujeres gestantes y lactantes

375 niños y niñas menores de cinco años

300 niños y niñas de los niveles de primaria y secundaria

Resultados Esperados:

Resultado N°1: Familias de los distritos de Carquín, Huaura y Végueta identifican, valoran y utilizan alimentos variados y adecuados para mejorar la calidad de su alimentación.

Resultado N° 2: Comunidades Educativas en cada distrito planifican y ejecutan acciones efectivas de promoción de buenas prácticas de alimentación, en coordinación con las organizaciones de productores agrarios y la Junta de Usuarios de Riego de Huaura.

Resultado N° 3: Las Municipalidades distritales de Carquín, Huaura y Végueta, la Red de Salud, la UGEL y el sector privado local han sido sensibilizados para incorporar en sus planes anuales las acciones de promoción de una alimentación saludable en base a productos locales identificados.



IV. PREPARACIÓN Y RESPUESTA ANTE EMERGENCIAS

Proyecto “Preparación para la Respuesta y Recuperación Temprana Ante Sismo y/o Tsunami en Áreas Costeras Seleccionadas” DIPECHO VII

Por su ubicación en el cinturón de fuego del Pacífico, la costa peruana, que alberga más de la mitad de la población total del país, está expuesta a sismos y tsunamis. La fuerte probabilidad de ocurrencia de un evento de gran magnitud, exige que las entidades competentes tomen medidas adecuadas de las implicaciones humanas, socio-económicas y ambientales.

Por primera vez, el PMA participa en un Proyecto DIPECHO, iniciativa conjunta de cuatro agencias del Sistema de Naciones Unidas: OPS/OMS, PMA, UNFPA y PNUD (como agencia líder y agente administrativo), el cual es financiado por la Oficina de Ayuda Humanitaria y Protección Civil de la Comisión Europea (ECHO), a través del VII Plan de Acción DIPECHO.

Objetivo General:

Fortalecer las capacidades de respuesta y recuperación temprana ante sismo y/o tsunami en las provincias de Trujillo, Huaura y Cañete, a través de la implementación de sistemas de alerta temprana ante tsunamis, la puesta en marcha de sistemas de información de recursos para la atención de desastres, y el fortalecimiento de los Comités de Defensa Civil a nivel provincial y distrital.

Beneficiarios:

Directos: 2,000 profesionales y técnicos de las plataformas y grupos de trabajo de SINAGERD.

Indirectos: 10,062,261 habitantes de los departamentos de Lima y La Libertad.

Actividades del PMA :

- i) Elaboración de un Inventario de Recursos Disponibles en el área para la respuesta alimentaria
- ii) Organización de Talleres de Evaluación de daños y necesidades alimentarias
- iii) Sensibilización al sector privado en la respuesta alimentaria por emergencias.

Resultados Obtenidos por el PMA:

01 Inventario de Recursos Alimentarios para la respuesta ante emergencias para cada provincia integrado al Sistema de Información para la Respuesta y Atención de Desastres SIRAD.

31 actores del sector privado identificados por su nivel de importancia en la cadena logística alimentaria en las tres provincias.

15 convenios entre el sector privado y las Municipalidades de Trujillo, Cañete y Huara; además de la firma de un convenio entre la empresa Gloria y el Instituto de Defensa Civil (INDECI) a nivel nacional.

100 funcionarios de las municipalidades y gobiernos locales capacitados en Evaluación de la Seguridad Alimentaria en Emergencias.

01 Guía de orientación para asistencia alimentaria en situaciones de emergencia.

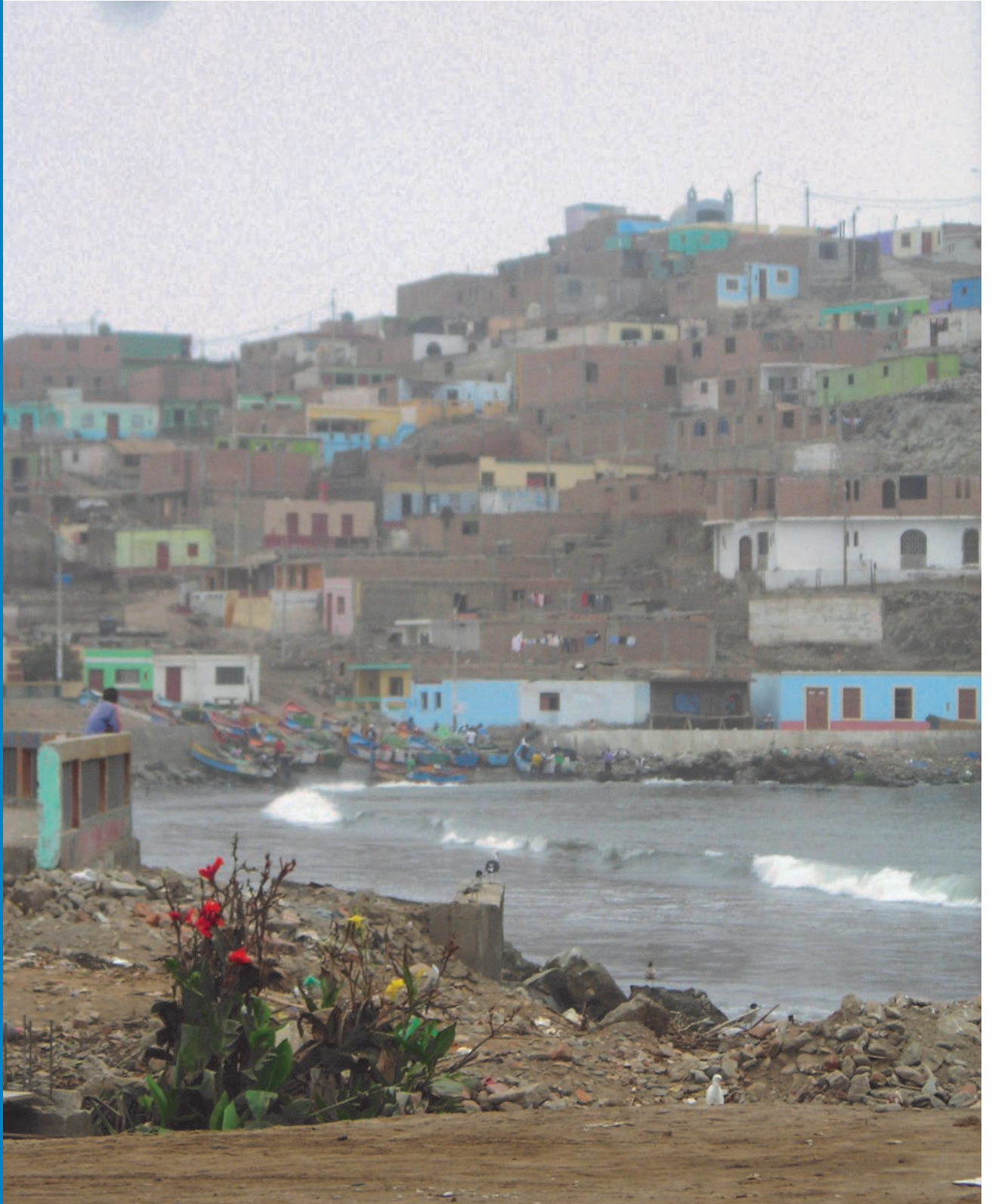

Preparación para la Respuesta y Recuperación Temprana ante Sismo y/o Tsunami en Áreas Costeras Seleccionadas



INDECI
INSTITUTO NACIONAL DE DEFENSA CIVIL



INDECI
INSTITUTO NACIONAL DE DEFENSA CIVIL



Programa
Mundial de
Alimentos

wfp.org/es



Organización
Panamericana
de la Salud

Oficina Regional de la
Organización Mundial de la Salud

Inventario de Recursos Disponibles para la Respuesta Alimentaria ante Desastres en la provincia de Trujillo, Cañete y Huaura



Asistencia Humanitaria y Protección Civil

PLAN DE ACCIÓN DIPECHO
2011 - 2012



El proyecto "Preparación para la Respuesta y Recuperación Temprana Ante Sismo y/o Tsunami en Áreas Costeras Seleccionadas", comenzó en abril del 2011 en el Perú con una duración de 20 meses y tuvo una intervención en las provincias de Trujillo, Huaura y Cañete.

En este marco, dentro de las actividades bajo su responsabilidad en el proyecto, el PMA ha realizado en 2012:

4.1. Inventario de recursos disponibles para la respuesta alimentaria ante desastres en las provincias de Trujillo, Huaura y Cañete. Incluye la identificación y caracterización de fuentes de suministro de alimentos, centros de producción y comercialización, centros de transporte de carga y de almacenamiento, red vial y Organizaciones Sociales de Base. Información que se encuentra disponible a través del SIRAD.

Mediante este inventario, se ha identificado a los 31 actores principales (empresas) de la logística alimentaria en las provincias quienes se constituyen en potenciales agentes de cooperación en la respuesta alimentaria ante un desastre.

4.2. Talleres de sensibilización al sector privado, con fines de lograr su compromiso de participación en la respuesta alimentaria por emergencias

Como resultado del inventario, el PMA organizó la firma de convenios entre el sector privado y el sector público en caso de emergencia. En total, se han firmado 15 convenios entre el sector privado y las municipalidades de Trujillo, Cañete y Huaura. Más allá, y además la empresa Gloria ha firmado un convenio con el Instituto de Defensa Civil (INDECI) a nivel nacional.

4.3. Talleres sobre la Evaluación de Necesidades Alimentarias en Emergencias (ESAE)

La Evaluación de Seguridad Alimentaria en Emergencia (ESAE) es una herramienta que fue diseñada por el PMA tras un desastre para determinar si existe un problema relacionado con la seguridad alimentaria que requiere una respuesta inmediata. Dentro del proyecto DIPECHO VII, el PMA ha realizado cuatro talleres en la metodología **ESAE** con 100 funcionarios de las municipalidades y gobiernos locales.

4.4. Guía de orientación para asistencia alimentaria en situaciones de emergencia

El PMA ha desarrollado una Guía de Orientación para la Formulación de Fichas de Ayuda Alimentaria en Emergencias, dirigida a los responsables del gobierno local, regional y nacional para brindar una asistencia alimentaria en el marco de la normativa nacional vigente en este tema, y así contribuir al fortalecimiento de las capacidades de los mismos



V. DESARROLLO DE CONOCIMIENTO Y EVIDENCIA

5.1 Preparación del Mapa de Vulnerabilidad a la Inseguridad Alimentaria 2012

PMA, dentro de la Metodología de Análisis y mapeo de la Vulnerabilidad (VAM) – la cual es desarrollada por el PMA a nivel corporativo – contribuyó con el Gobierno para identificar y priorizar geográficamente áreas con alto nivel de inseguridad alimentaria. La misma metodología fue aplicada por el MIDIS en la preparación del Mapa de Vulnerabilidad a la Inseguridad Alimentaria 2012; así también como el VAM 2010 del PMA fue usado como un medio de referencia clave.

Desde el 2013 esta herramienta será aplicada por el Ministerio de Desarrollo e Inclusión Social (MIDIS) y el Ministerio de Economía y Finanzas (MEF) para la implementación de programas contra la desnutrición.

Conclusiones principales del estudio:

1. La inseguridad alimentaria se ubica principalmente en las áreas rurales del país.
2. 367 distritos (sobre un total de 1,834) han sido clasificados con un nivel de vulnerabilidad "muy alta," donde viven alrededor de 2.4 millones de personas, de ellos 85% es población rural. En el nivel de vulnerabilidad "alta" se encuentran 367 distritos, donde viven alrededor de 2.1 millones de personas, donde el 74% viven el área rural.
3. Los cinco departamentos con los mayores niveles de vulnerabilidad a la inseguridad alimentaria son: Huancavelica, Cajamarca, Huánuco, Apurímac y Amazonas. En tanto que Ica, Tacna, Tumbes, Lima y Callao son las menos vulnerables.

REGIONES SEGÚN EL NIVEL DE VULNERABILIDAD RANKING DEPARTAMENTAL

RANKING DPTAL	DEPARTAMENTO	INDICE DE VULNERABILIDAD 2010
1	HUANCAVELICA	0,79267
2	APURIMAC	0,60761
3	CAJAMARCA	0,60136
4	HUANUCO	0,59911
5	AYACUCHO	0,57970
6	PUNO	0,55184
7	CUSCO	0,52330
8	AMAZONAS	0,51852
9	PASCO	0,37633
10	ANCASH	0,36692
11	SAN MARTIN	0,35625
12	LORETO	0,35318
13	PIURA	0,30742
14	LA LIBERTAD	0,30049
15	JUNIN	0,29189
16	UCAYALI	0,23631
17	LAMBAYEQUE	0,16708
18	MOQUEGUA	0,10374
19	MADRE DE DIOS	0,10067
20	AREQUIPA	0,08963
21	TACNA	0,06400
22	TUMBES	0,05391
23	ICA	0,04443
24	LIMA	0,02112
25	CALLAO	0,01002

1/. Promedio ponderado por el número de niños menores de 5 años

PERU - DISTRITOS MAPA DE VULNERABILIDAD A LA INSEGURIDAD ALIMENTARIA, 2012

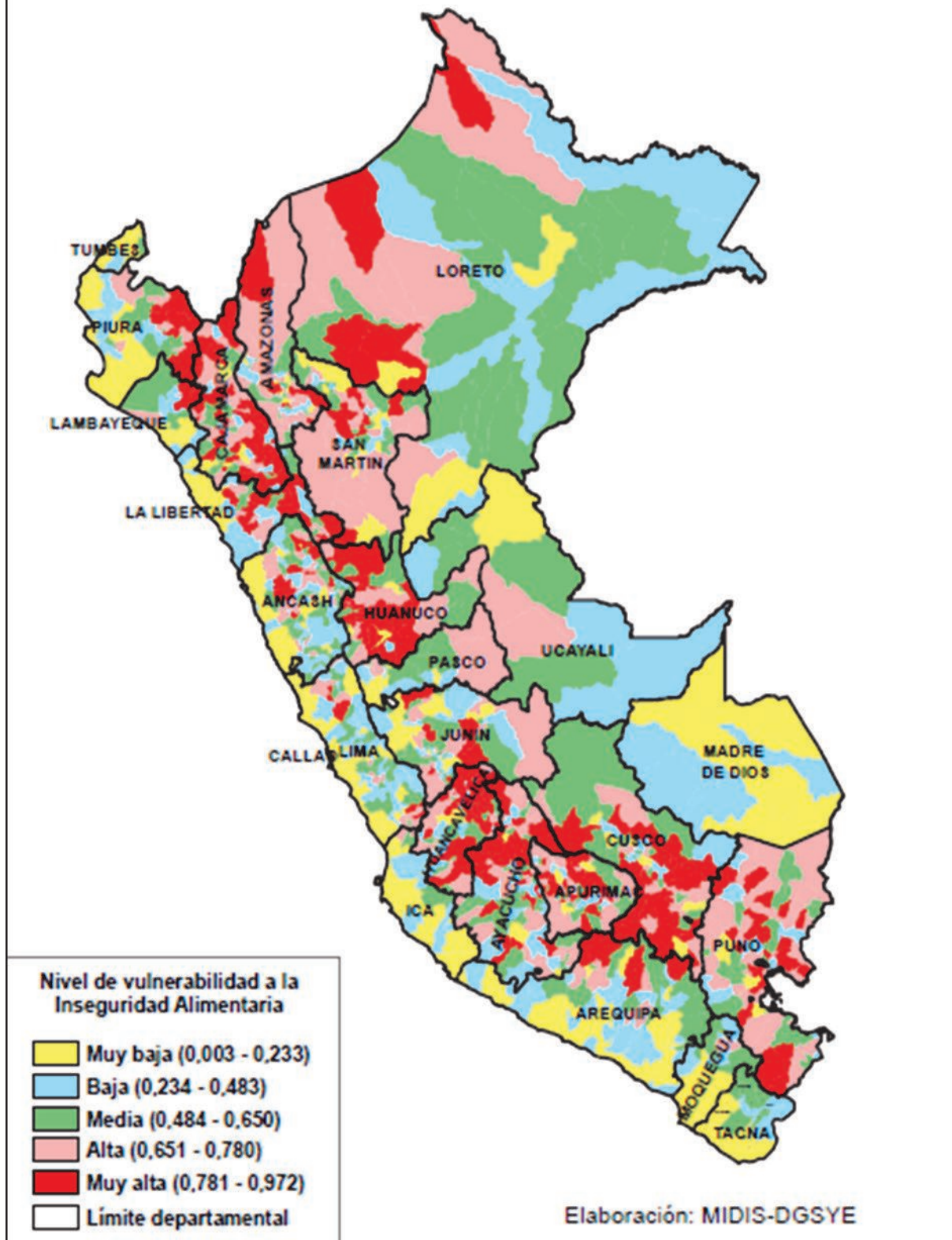

Las P-20 y el Índice de Vulnerabilidad a la Inseguridad Alimentaria 2012

El Mapa de Vulnerabilidad a la Inseguridad Alimentaria 2012, basándose en la determinación y clasificación del índice la vulnerabilidad, ratifica la necesidad prioritaria para la atención a las provincias elegidas por el MIDIS bajo la iniciativa P20, para el desarrollo de modelos de articulación intersectorial e intergubernamental con enfoque territorial orientados a resultados prioritarios y con consecuencias para la inclusión social alineados a los ejes de la Estrategia Nacional "Crecer para Incluir", a fin de llevarlos a escala y combatir efectivamente la desnutrición crónica infantil e inseguridad alimentaria.



Listado de Provincias P-20 y su ubicación en el Perú

Provincias P20	Índice de Vulnerabilidad a la Inseguridad Alimentaria 2012	Nivel de Vulnerabilidad
Estrato 1: Pobreza Extrema		
1. Celendín	0.6993	Alta
2. Anta	0.6105	Media
3. Tayacaja	0.8109	Muy Alta
4. Otuzco	0.7286	Alta
5. Ayabaca	0.8085	Muy Alta
6. Huancabamba	0.7842	Muy Alta
7. Carabaya	0.7066	Alta
8. San Marcos	0.6991	Alta
Estrato 2: Intermedias		
9. Grau	0.5797	Media
10. Páucar del Sara Sara	0.3828	Baja
11. Víctor Fajardo	0.6384	Media
12. Churcampa	0.8179	Muy Alta
13. Santiago de Chuco	0.5703	Media
14. Jaén	0.4123	Baja
Estrato 3: Dinámicas		
15. Condorcanqui	0.7557	Alta
16. Huanta	0.5950	Media
17. Huancavelica	0.5886	Media
18. Dátem del Marañón	0.7329	Alta
19. Lamas	0.6434	Media
20. Dos de Mayo	0.7133	Alta

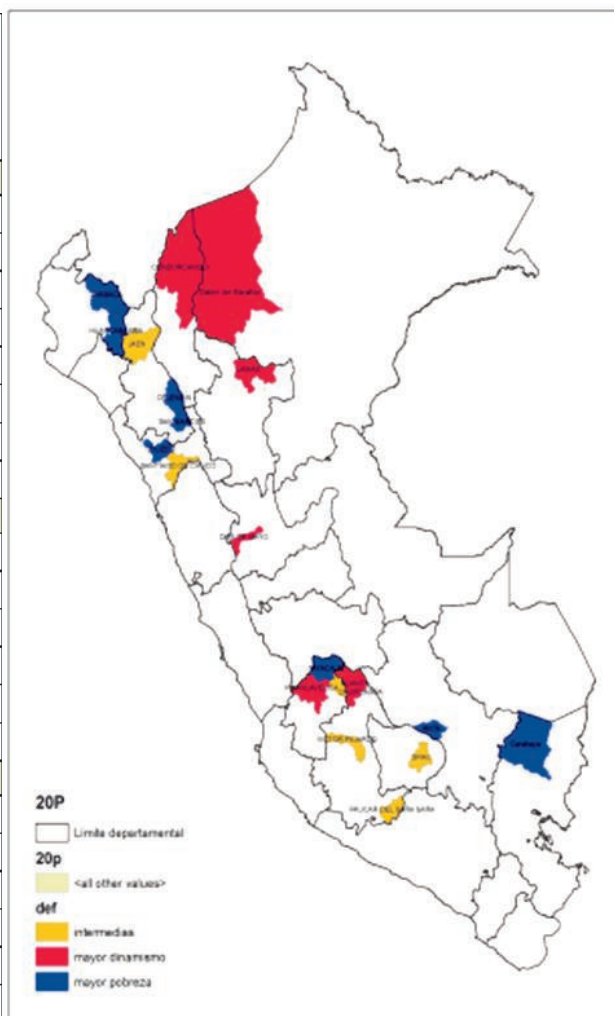

5.2. Diseño y Validación de un Sistema de Alerta del Costo de la Dieta en el Perú

En los últimos años, los precios de los alimentos en el Perú han fluctuado con tendencia al alza, lo que junto a los cambios climáticos genera condiciones de inseguridad alimentaria en los hogares más pobres. En la actualidad, los programas del MIDIS no cuentan con un sistema de alerta que permita prever este tipo de situaciones. En tal sentido, es necesario contar con un sistema validado que permita identificar costos de canastas de alimentos locales nutritivos, especialmente de zonas rurales, que sea actualizado con cierta frecuencia y de manera que permita a los programas del MIDIS estimar los costos de raciones actualizados y diferenciados para cada realidad según su disponibilidad (oferta) y accesibilidad (demanda) alimentaria.

Con facilitación del PMA, MIDIS está anticipando respuesta con la realización de la investigación: **“Diseño y Validación de un Sistema de Alerta del Costo de la Dieta”** en los Departamentos de Ayacucho, Huancavelica y Apurímac.

Las tareas iniciales del PMA incluyen el establecimiento de una agenda precisa sobre el desarrollo de las actividades, la entrega de documentos y registros, los pasos metodológicos y la planificación de la operación del campo. Se espera poder contar con información sobre la dieta local y su costo; la dieta ideal y su costo; los déficits del gasto familiar en base a la dieta ideal e identificar las brechas nutricionales.



VI. ALIANZAS ESTRATÉGICAS: Convenios y Acuerdos

6.1. Convenios de Cooperación Interinstitucional con los Gobiernos Regionales

Durante los años 2011 – 2012, el PMA ha suscrito y/o ratificado ocho convenios de cooperación interinstitucional con los Presidentes de los Gobiernos Regionales de Apurímac, Ayacucho, Cajamarca, Cusco, Huancavelica, Lima, Tacna y Puno.

El propósito de los convenios regionales es establecer un marco de cooperación que facilite la colaboración entre partes, a fin de que la población más vulnerable, beneficiaria de dicha cooperación, acceda a una seguridad alimentaria y nutricional basada en una Política de Seguridad Alimentaria y Nutricional apropiada a la región que promueva la inclusión social y conducente a un desarrollo humano adecuado de las poblaciones más vulnerables.

6.2. Acuerdo Marco de Cooperación Interinstitucional entre el Ministerio de Desarrollo e Inclusión Social (MIDIS) y el PMA

En septiembre se firmó el Acuerdo Marco de Cooperación Interinstitucional entre el MIDIS, representado por la Sra. Carolina Trivelli y el PMA, representado por la Sra. Beatriz Yermenos, con vigencia por 4 años, estableciendo un marco general y mecanismos de cooperación entre las partes para asegurar que la población más vulnerable acceda a servicios de calidad provistos por los programas sociales vinculados a temas de alimentación.

Ambas instituciones están comprometidas a la reducción de la pobreza, desigualdades, vulnerabilidades y riesgos sociales y aunando los esfuerzos trabajan en las siguientes áreas: alimentación pre-escolar y escolar; formulación de raciones alimentarias balanceadas; gestión de programas alimentario nutricionales, logística y calidad de los alimentos; gestión de programas de capacitación y conocimiento en el tema alimentario nutricional; y el diseño metodológico para la focalización e implementación de los programas



6.3. Convenio de Cooperación Institucional entre la Entidad de las Naciones Unidas para la Igualdad de Género y el Empoderamiento de la Mujer (ONU MUJERES) y el PMA

En agosto se firmó entre ONU MUJERES y el PMA, el Convenio de Cooperación, por 5 años de vigencia, que establece una alianza de cooperación que permita mejorar los proyectos propios de cada parte a través de la incorporación del enfoque de género y la asistencia alimentaria.

El PMA y ONU MUJERES acuerdan cooperar mutuamente en: la promoción de la igualdad de género y el empoderamiento de las mujeres; la planificación de estrategias de preparación y respuesta ante emergencias; el desarrollo de soluciones innovadoras enfocadas al desarrollo de medios de vida sostenible de las poblaciones vulnerables; el fortalecimiento de las capacidades de las mujeres, especialmente las mujeres rurales e indígenas; y en el fortalecimiento de capacidades locales en vincular los mercados y programas de protección social que garanticen la seguridad alimentaria y nutricional de niñas, niños, mujeres y otros grupos vulnerables.

6.4. Acuerdo General de Cooperación entre la Organización de las Naciones Unidas para la Alimentación y la Agricultura (FAO) y el PMA

En abril con presencia del Sr. Graziano De Silva, Director General de la FAO, se firmó el Acuerdo General de Cooperación entre la FAO y el PMA en el Perú, que tendrá una duración indefinida, para establecer las

bases para una alianza estratégica a efectos de apoyar los esfuerzos gubernamentales para lograr la seguridad alimentaria y nutricional de la población más vulnerable. Dicha cooperación se basa en la elaboración de estudios e investigaciones, asesoría directa, cooperación técnica, capacitación e intercambio de información y mejores prácticas.

Ambas instituciones están comprometidas al desarrollo agrícola y rural en América Latina y el Caribe. En el marco del acuerdo, el PMA y la FAO realizarán acciones conjuntas en relación a los distintos aspectos técnicos, operativos, de gestión de políticas de estímulo, de participación social y evaluación de resultados en las siguientes áreas: el estímulo del incremento de la producción agrícola y de productividad; el desarrollo de estudios de oferta alimentaria local y formulación de raciones y canastas alimentarias; la realización de estudios de vulnerabilidad a la seguridad alimentaria durante emergencias; y la promoción de la organización de pequeños productores para su articulación con el mercado de los programas sociales y con otros mercados sin la intervención de intermediarios.

6.5. Acuerdo de Cooperación entre la Fundación Ajinomoto para el Desarrollo de la Comunidad y el PMA

En noviembre se firmó el Memorando de Entendimiento entre la Fundación Ajinomoto para el Desarrollo de la Comunidad y el PMA, que tendrá una duración de ocho meses y tiene como objeto establecer una cooperación mutua entre las partes tendiente a la implementación de actividades de desarrollo de capacidades en ámbitos de nutrición y alimentación en el Perú en los

Dicha cooperación se basa en la implementación de un proyecto de fortalecimiento de capacidades para contribuir a combatir la anemia y desnutrición crónica infantil en las comunidades agrícolas ubicadas en la provincia de Huaura, donde existen poblaciones altamente vulnerables a la inseguridad alimentaria.

6.6. Responsabilidad Social Empresarial

Dentro del marco de DIPECHO VII, el PMA promovió el involucramiento del sector privado en la respuesta humanitaria durante una emergencia, llevando a cabo cuatro conferencias de sensibilización sobre la Responsabilidad Social Empresarial (RSE) en Cañete, Trujillo, Huacho y Lima.

Este proceso incluyó la facilitación por parte del PMA para la firma de los convenios de cooperación entre instituciones públicas de nivel nacional, regional y local y las empresas del sector privado para la integración de los diversos protagonistas de la cadena logística en la respuesta humanitaria.

Acuerdos Firmados entre el Sector Privado y las Municipalidades en el Perú con la facilitación del PMA:

Municipalidad Provincial de Cañete: Convenios firmados con 5 empresas

- Agrícola Cerro Blanco S.A.
- Cynara Perú
- Industria Alimentaria Beas Hermanos
- San Fernando S.A.
- Gloria S.A. (Carta de intención de cooperación)

Municipalidad Provincial de Huaura: Convenios firmados con 3 empresas

- Alicorp
- San Fernando S.A.
- Gloria S.A. (Carta de intención de cooperación)

Municipalidad Provincial de Trujillo: Convenios firmados con 7 empresas

- Empresa Agroindustrial Laredo
- Transportes Rodrigo Carranza
- Almacenera Trujillo
- Alicorp
- Ajinomoto del Peru
- Cogorno
- Gloria S.A. (Carta de intención de cooperación)

Instituto Nacional de Defensa Civil (INDECI)

- Gloria S.A. (Carta de intención de cooperación)



VII. ALIANZAS ESTRATÉGICAS BAJO DISCUSIÓN

7.1. Convenio Específico con el Instituto Interamericano para la Cooperación con la Agricultura IICA:

En el marco del Acuerdo General de Cooperación suscrito entre IICA y el PMA en Costa Rica con motivo de los 50 años del IICA, en el Perú se ha propuesto la intervención conjunta de PMA e IICA en el Proyecto Promoción de la Seguridad Alimentaria en los Distritos de Carquín, Huaura y Végueta. Esta alianza se empezó a ejecutar con la facilitación del IICA para las actividades en el terreno.

7.2. Universidad del Pacífico UP:

Mediante el Centro de Investigaciones de la UP, el PMA ha desarrollado una propuesta de proyecto de fortalecimiento de capacidades en la formulación de proyectos y programas de lucha contra la desnutrición infantil en 12 departamentos del Perú.

7.3. Sierra Exportadora:

Con el objetivo de integrar la oferta de productos alimentarios nacionales a la demanda del PMA en los países donde brinda ayuda alimentaria, se plantea mejorar cadenas productivas de alimentos (Ej. Frejol) a través de la metodología de "Compras para el Progreso".

7.4. Ministerio de la Producción ITP:

Con el objetivo de desarrollar nuevas alternativas de productos alimenticios para los programas de ayuda alimentaria, en base a Anchoqueta capturada por pescadores artesanales, el PMA plantea una lógica de facilitador del proceso de comercialización de los productos desarrollados por los pescadores artesanales contando con el apoyo del Instituto Tecnológico Pesquero ITP, que cuenta con capacidades básicas a nivel nacional para esta actividad.

7.5. Pro-Sinergy:

Filial en el Perú de la cooperación Koreana, que bajo la modalidad de apoyo para la generación de empresas sociales, con PMA se plantea un proyecto referido al procesamiento de la Quinua con fines de introducirlo a los programas de alimentación a nivel nacional y mejorara su consumo a nivel nacional.

VIII. VISITAS Y EVENTOS

8.1. Visita del Director Regional del PMA para América Latina y El Caribe

En mayo, el Sr. Gemmo Lodesani, Director Regional de América Latina y el Caribe del Programa Mundial de Alimentos (PMA), visitó el Perú. Conjuntamente con la Sra. Beatriz Yermenos, Representante del PMA en el país, tuvo la oportunidad de visitar el Distrito de Ventanilla donde participó de actividades de una Feria Educativa Nutricional en el marco del proyecto del PMA con la Fundación REPSOL.

Asimismo, tuvo oportunidad de conocer el caso de Luis Fernando Guzmán Martínez, un niño de un AAHH de Angamos que superó su problema de anemia, gracias a que su madre, quien participa del proyecto, pudo aprender mejores prácticas de alimentación y uso de alimentos ricos en hierro.

Testimonio de un beneficiario del proyecto

"Apenas me dijeron que mi hijo tenía anemia, me propuse hacer todo para que mejore, comencé a asistir a los talleres que realizaba el Proyecto del Programa Mundial de Alimentos y Repsol, en los cuales aprendí qué alimentos darle a mi hijito para que supere el problema de anemia, pues yo no quería que mi hijo tenga problemas en el colegio cuando sea más grande.

Aprendí también a usar la sangrecita de pollo como alimento con mucho hierro, me enseñaron a hacer comidas dulces y saladas que le doy a mi pequeño"

Madre de Luis Fernando Guzmán Martínez, beneficiarios del proyecto



8.2 Inauguración nuevas Oficinas del PMA en el Complejo de Naciones Unidas en el Perú

Aprovechando de la visita del Sr. Gemmo Lodesani, se llevó a cabo la inauguración oficial de las nuevas oficinas del PMA ubicadas en la Casa Común de Naciones Unidas, Complejo Don Javier Pérez de Cuéllar, contando con la participación de las contrapartes y socios del PMA en Perú.

Las palabras de bienvenida y saludos fueron ofrecidas por la Representante del PMA en Perú, Sra. Beatriz Yermenos, seguida de la Coordinadora Residente de Naciones Unidas, Sra. Rebeca Arias, quien resaltó la importancia de contar en el Complejo con las Oficinas de una Agencia de la envergadura del PMA. Finalizó haciendo entrega al Sr. Lodesani de la medalla y libro conmemorativos de la inauguración del Complejo en Abril 2010.

El momento central de la inauguración lo constituyó la bendición del local a cargo de Monseñor Luís Bambarén, ex Obispo del Departamento de Ayacucho, lugar de la sub oficina del PMA donde se implementa el Programa Conjunto Infancia, Nutrición, Seguridad Alimentaria: Un Enfoque de Desarrollo de Capacidades con la contribución de España a través de los Fondos de Desarrollo de Objetivos del Milenio.

Secuencia de fotos alusivas a la inauguración de las nuevas oficinas del PMA en el Complejo Javier Pérez de Cuéllar, junto a Monseñor Luis Bambarén, el Director Regional del PMA para América Latina y El Caribe Sr. Gemmo Lodesani, la Coordinadora Residente de Naciones Unidas y Representante del PMA, Sra. Beatriz Yermenos.



8.3 Celebración Día Mundial de la Alimentación



La Primera Dama, Sra. Nadine Heredia, destacó la importancia del rol de la mujer en la cadena productiva, coincidiendo la celebración con el Día de la Mujer Rural.

Luego de ello, los asistentes participaron de la exposición gastronómica donde degustaron diversas preparaciones en base a quinua, anchoveta, camu camu, cacao, papa nativa y sangrecita de pollo, elaborados por la Escuela de Cordon Blue Perú y la Asociación ADERESA con el financiamiento del Programa Mundial de Alimentos del Perú y firmaron el panel de compromiso alusivo a la celebración.

Con el lema "ASOCIACIONES AGRÍCOLAS: Produciendo alimentos de nuestra tierra", se celebró en octubre el Día Mundial de la Alimentación, con la presencia de la Primera Dama, Sra. Nadine Heredia, el Ministro de Agricultura, Representantes de la FAO y PMA, la Ministra de la Mujer y de la Producción, autoridades e invitados en general.

Cerca de 200 personas, entre congresistas, autoridades y funcionarios de diversas instituciones pudieron observar la Cadena de Seguridad Alimentaria y Nutricional que se llevó a cabo para explicar las fases de la Seguridad Alimentaria.

Durante la exposición gastronómica, Liz Llanto, beneficiaria del Programa Mundial de Alimentos (PMA) hizo entrega del Recetario de Sangrecita y material de difusión a la Primera Dama del Perú, Sra. Nadine Heredia. Asimismo, la Ministra de Producción, Sra. Gladys Triveño, la Primera Dama del Perú, Sra. Nadie Heredia y la Ministra de Salud, Sra. Midori de Habich degustaron bocaditos nutritivos en base a cultivos nativos, resaltando la quinua por su gran valor biológico y la sangrecita de pollo.



8.4 Feria Mistura, Campo de Marte

El Programa Mundial de Alimentos (PMA) participó conjuntamente con la FAO en la Feria Mistura que se realizó en setiembre en el Campo de Marte.

Liz Llanto, beneficiaria del PMA y ganadora del concurso Mistura 2010, realizó una degustación elaborada con granos andinos (quinua) y alimentos ricos en hierro como la sangrecita de pollo, la cual tuvo mucha acogida entre los asistentes.

Adicional a ello, se socializó la importancia del consumo de estos alimentos en la lucha contra la anemia.

Asimismo, se entregaron los recetarios elaborados por el PMA, "A la Anemia dile NO" que contiene recetas de platos salados y dulces, de fácil preparación, elaboradas en base a sangrecita de pollo.



8.5 Feria de Organizaciones de Derechos Humanos 2012, Pontificia Universidad Católica del Perú

El Instituto de Democracia y Derechos Humanos de la Pontificia Universidad Católica del Perú dedicó el VIII Encuentro de Derechos Humanos a la problemática ciudadana, considerando que ni los niños que trabajan en las esquinas ni los transeúntes con discapacidad son considerados en las **calles**; la hostilidad en el **tránsito** también es una vulneración a los **derechos humanos**, pero ya casi no nos damos cuenta.

Con el título "Ser urbano: Derechos Humanos en la ciudad", el encuentro que se llevó a cabo en setiembre, el Programa Mundial de Alimentos (PMA) participó junto a otras Agencias del Sistema de Naciones Unidas en dicha Feria, organizada por el IDEHPUCP.

"Tratamos de acercar los derechos humanos a lo cotidiano. Que no que se queden en lo académico, sino que el público se identifique con los temas del encuentro. En la ciudad, se infringen derechos a diario, pero no lo internalizamos. La indiferencia es lo más fácil. Esto es un llamado de atención".

Patricia Barrantes, organizadora del encuentro y miembro del IDEHPUCP.



Memoria Anual 2012

Representante del PMA Perú

Beatriz Yermenos

Oficial de Comunicaciones PMA Perú

Carmen Perazzo

Diagramación e impresión

Famyr Inversiones EIRL

Fotografías

I.Bottger, I. Yasuda, K. Narvaez,
B.Back, C.Perazzo, A. Solimano



Complejo Javier Pérez de Cuéllar
Av. Pérez Aranibar No.750
Magdalena del Mar, Lima – Perú

Telf: 51 1 264-9828 Fax: 51 1 264-3846

wfp.org/es
peru.nutrinet.org